

Home

Quick reference Cardbox 3.0

Dit document is bedoeld om een aantal wetenswaardigheden op te sommen waarvan uit vragen aan de Helpdesk blijkt dat deze kennis is weggezaakt of zelfs geheel nooit is doorgedrongen. Probeer dit document zoveel mogelijk door te spelen aan collega's binnen de organisatie.

Eerst nog een algemene opmerking over de context-gevoelige Help die direct via de F1-toets is op te roepen: "wandel" met de pijltjestoetsen naar een onderwerp in de menu's waarover je meer wilt weten en druk op F1 voor nadere uitleg, ook als een menukeuze op dat moment gedimd is. Deze F1-toets is ook beschikbaar in alle dialogvensters, maak er gebruik van !!

Pagina's 2 en 3 zijn ontleend aan de Quick Reference Card die deel uit maakte van oudere versies van Cardbox, maar de kaart ontbreekt helaas in versie 3.0 evenals het Lesboek.

Pagina 2: Snel met de muis (navigeren, selecteren en bewerken)

Pagina 3: Toetsencombinaties (voor de fans van het toetsenbord)

Pagina 4 en verder:

- A. Nederlandse menu's installeren
- B. Submenu's toevoegen aan de menubalk
- C. Met de muis "Alle velden" kiezen
- D. Rechter muisknop ingedrukt houden
- E. Hotspot op de statusbalk (bladeren)
- F. Records markeren en de selectie verfijnen
- G. De knoppen Indexoverzicht en &Tellen
- H. Boolean search en Phrase search
- I. Opties van het menu Extra
- J. Netwerk aangelegenheden
 - macromap
 - hyperlinks
 - register export
- K. CardWeb Internetserver

Cardbox is al 25 jaar op de markt en dat is uitzonderlijk lang. Veel wensen van gebruikers zijn gedurende die periode opgenomen in het programma. Oudere gebruikers geraken inmiddels toe aan hun pensioen en maken nu privé gebruik van de **Home Edition** en die is na de recente devaluatie van de Engelse munt verkrijgbaar voor een aantrekkelijk bedrag.

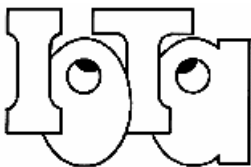

IOTA Consultancy
Ir E.A. Parmentier
Perikweg 128
7512 DT Enschede
053-4319783
email: iota@iaf.nl

<http://www.iota.nl/>

<http://www.cardbox.com/>

Records bekijken

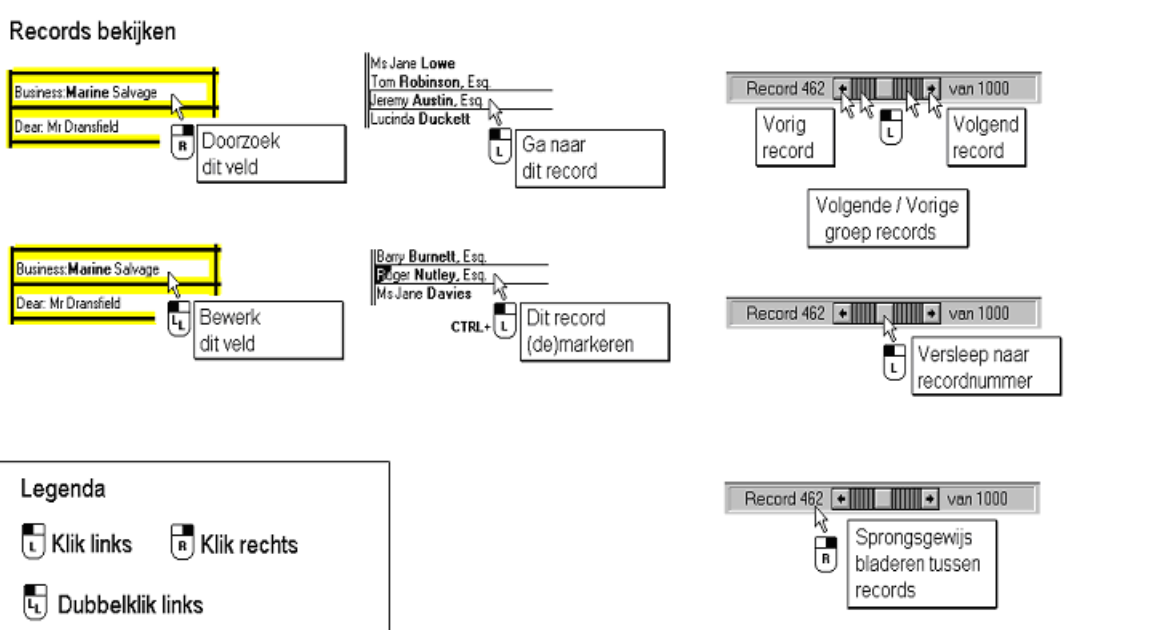

Business: **Marine Salvage**
Dear: Mr Dransfield

Ms Jane Lowe
Tom **Robinson**, Esq.
Jeremy **Austin**, Esq.
Lucinda **Duckett**

Record 462 van 1000

Vorig record

Volgend record

Volgende / Vorige groep records

Record 462 van 1000

Versleep naar recordnummer

Record 462 van 1000

Sprongsgewijs bladeren tussen records

Business: **Marine Salvage**
Dear: Mr Dransfield

Bary **Burnett**, Esq.
Roger **Nutley**, Esq.
Ms Jane **Davies**

CTRL+L

Dit record (de)markeren

Legenda

Klik links

Klik rechts

Dubbelklik links

Records bewerken

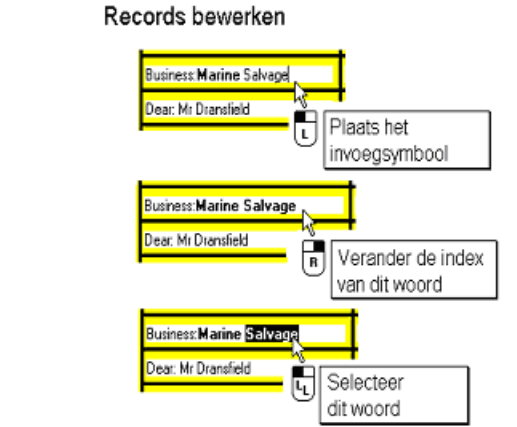

Business: **Marine Salvage**
Dear: Mr Dransfield

Business: **Marine Salvage**
Dear: Mr Dransfield

Business: **Marine Salvage**
Dear: Mr Dransfield

Plaats het invoegsymbool

Verander de index van dit woord

Selecteer dit woord

Opmaakprofielen bewerken

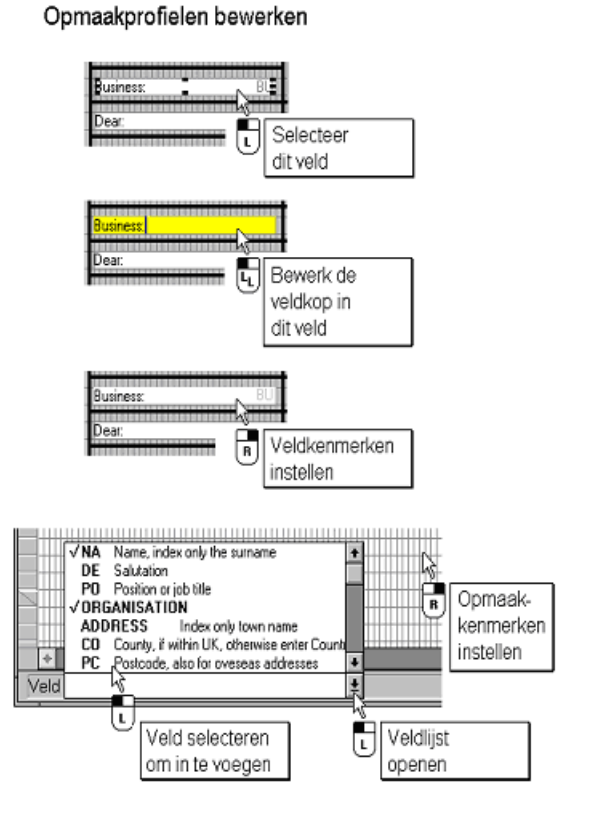

Business: **BU**
Dear:

Business: **BU**
Dear:

Business: **BU**
Dear:

Business: **BU**
Dear:

Selecteer dit veld

Bewerk de veldkop in dit veld

Veldkenmerken instellen

Opmaakkenmerken instellen

Veld selecteren om in te voegen

Veldlijst openen

Ga naar veld

Veld:	BU	Enter type of business, if known
	TE	Telephone
	FX	Fax
	PI	Enter in mailmerge form
	HH	How heard of us
	NS	Name of source
	AR	Outgoing area codes only
	MC	Mail
	DA	Country

OK

Annuleren

Selecteer het volgende veld voor bewerking

Bewerken

INS BU Enter type of business, if known

Ga naar een ander veld

Toetsencombinaties

Algemeen

ALT+F4

ALT+↓

TAB / SHIFT+TAB

F1

CTRL-H

Databasevensters besturen

CTRL+F4

CTRL+TAB

CTRL+O

Records bekijken

TAB

F6

F12

CTRL+A

CTRL+F

CTRL+C

CTRL+SHIFT+C

Bladeren tussen records

← / ↑

→ / ↓

HOME

END I

CTRL+HOME

CTRL+END

PAGE UP

PAGE DOWN

CTRL+Z

Records bewerken

CTRL+E

CTRL+N

CTRL+S

CTRL+Q

• Van veld naar veld

TAB / SHIFT+TAB

CTRL+G

• Tekst indexeren

CTRL

CTRL+SHIFT+I

• Besturing binnen velden

CTRL+←

CTRL+→

HOME

END

CTRL+HOME

CTRL+END

CTRL+PAGE UP

CTRL+PAGE DOWN

• Tekst bewerken

BACKSPACE

DEL

CTRL+A

CTRL+C

CTRL+X

CTRL+V

Cardbox afsluiten

een vervolkeuzelijst openen

van optie naar optie in een dialoogvenster

context-gevoelige Help oproepen

selectiehistorie tonen

venster sluiten

bladeren tussen vensters

database openen

record markeren / demarkeren

schakelen tussen record en extra-tekst

schakelen tussen record en afbeelding

presentatie wijzigen

opmaakprofiel kiezen

geselecteerde tekst naar het Klembord kopiëren

record naar het Klembord kopiëren

vorige record

volgende record

eerste record in een multi-record venster

laatste record in een multi-record venster

eerste record in de huidige selectie

laatste record in de huidige selectie

vorige set records in het venster

volgende set records in het venster

vorige bladerpositie

record bewerken

nieuw record

record opslaan

afsluiten zonder opslaan

volgend / vorig veld

ga naar veld

Index aan/uit

Index aan

één woord naar links

één woord naar rechts

naar het begin van de regel

naar het eind van de regel

naar het begin van de tekst in het veld

naar het eind van de tekst in het veld

naar het begin van de tekst op het scherm

naar het eind van de tekst op het scherm

teken voor het invoegsymbool verwijderen

teken na het invoegsymbool verwijderen

alle tekst in het veld selecteren

kopieer geselecteerde tekst naar Klembord

verplaats geselecteerde tekst naar Klembord

tekst van het Klembord plakken

A) Nederlandse menu's installeren

Alle belangrijke menu's en dialogen voor dagelijks gebruik zijn vertaald en zitten in het bestand "**cbxm0013.txt**" dat aanwezig moet zijn in de map "**Program Files\Cardbox 3.0**" om te kunnen switchen naar het Nederlands. Genoemd bestand is via email opvraagbaar en wordt verzonden met een korte instructie. Indien het bestand al aanwezig is, kun je met de rechter muisknop klikken op de titelbalk van het Cardbox-venster voor de taalinstelling.

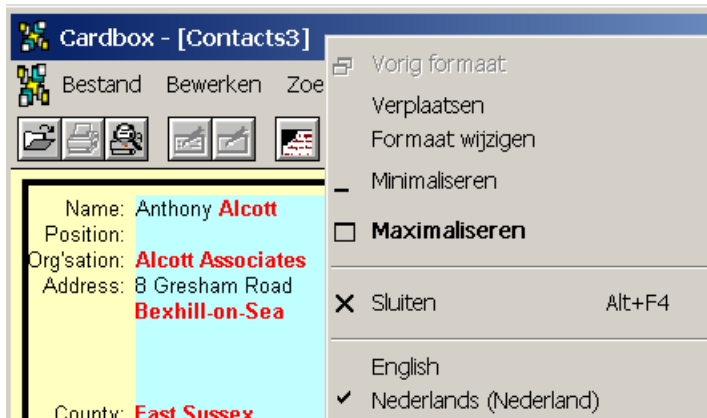

B) Submenu's toevoegen aan de menubalk

Een of meer van de 5 onderste ingangen uit het menu Zoeken kunnen toegevoegd worden aan de menubalk, bijvoorbeeld Markeren voor wie veel met gemarkeerde (Tagged) records wil werken, een voorziening die zeer populair is bij veel gebruikers (Zie ook punt F).

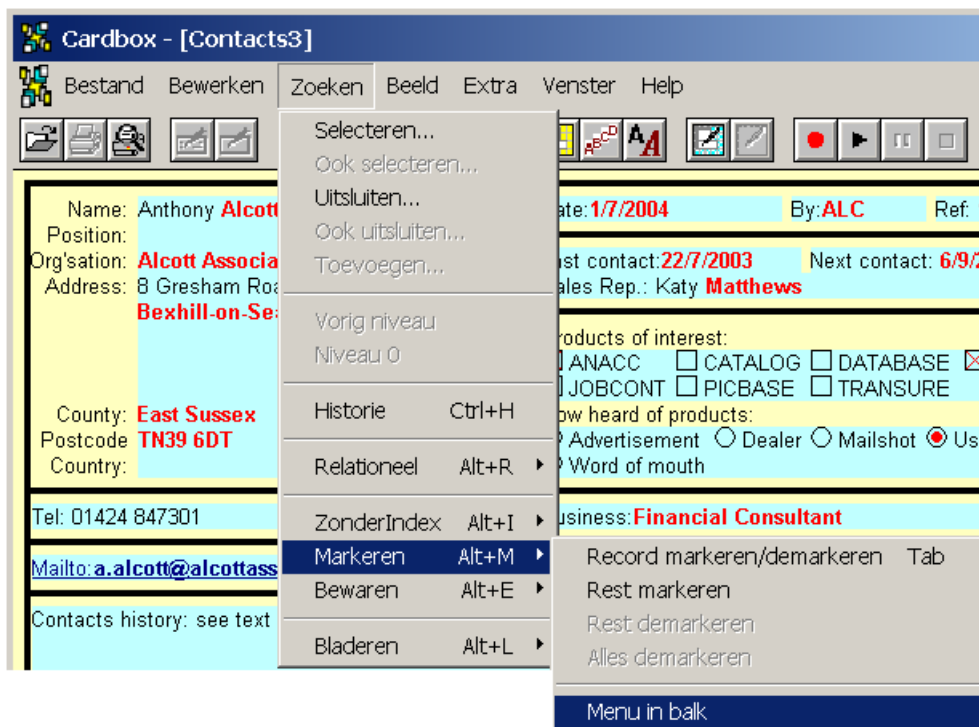

C) Met de muis "Alle velden" kiezen

Links bovenaan op pagina 2 (Snel met de muis) was al te zien hoe de rechter muisknop gebruikt kan worden om alvast de naam van het zoekveld in te vullen. Voor het zoeken op alle velden moet je ergens op de achtergrond klikken (en dus niet op een specifiek veld)



D) Rechter muisknop ingedrukt houden

Deze optie is nieuw in Cardbox 3.0 en geeft direct toegang tot een aantal speciale acties (o.a. Sorteren, Zoeken ZonderIndex en Optellen). Plaats de muisaanwijzer op het doelveld en houd de rechter muisknop ingedrukt totdat het pop-up menu verschijnt

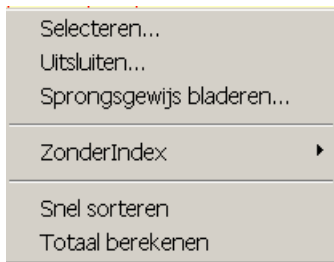

E) Hotspot op de statusbalk (bladeren)

Browse of ook wel (Sprongsgewijs) Bladeren zit weliswaar in het menu Zoeken maar vaak is het handiger de rechter muisknop te gebruiken om de hotspot te activeren. Merk tevens op dat het selectie-niveau niet verandert tijdens het bladeren !



Toets op de ESC toets of klik op de knop Annuleren om het bladeren af te breken.

F) Records markeren en de selectie verfijnen

De is een hele handige functie die in alle andere database programma's ontbreekt. Een record wordt gemarkeerd door op de TAB-toets te drukken, waarna er een markering in de linker bovenhoek verschijnt. Door nu alle gemarkeerde records te selecteren kun je tot een verfijning van de selectie komen. Zie de Manual pagina 93-96 of zoek in de Help op 'Tags'.



In de afbeelding hier vlak boven is gezocht is op de naam Scott en dat leverde 6 records op. Record 1 en record 5 zijn vervolgens gemarkeerd. Merk op dat Markeren in het menu (zie B) staat en de gezochte naam Scott is geaccentueerd (zie I). Als Cardbox wordt afgesloten met geopende database(s) dan worden de markeringen opgeslagen in de werkruimte (workspace) en zijn bij de volgende herstart weer zichtbaar en bruikbaar.

G) De knoppen Indexoverzicht en &Tellen



In het veld PLAATS is E* ingevuld, daarna is er niet op OK geklikt maar op Indexoverzicht (Preview).

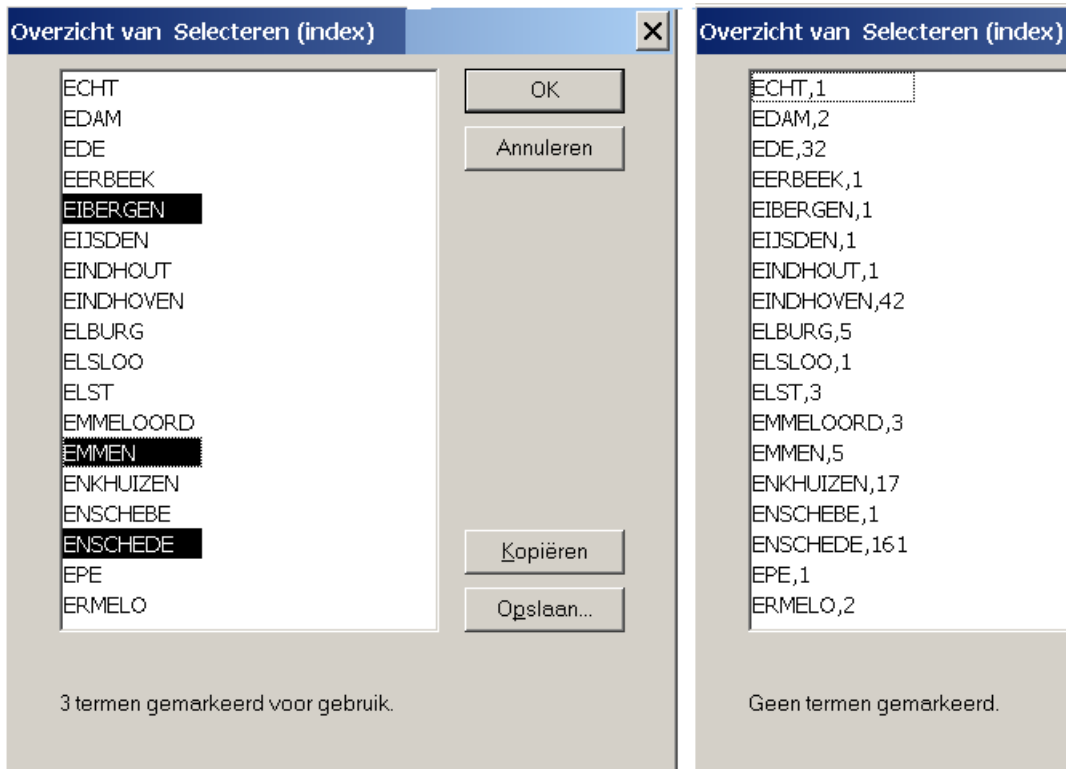

In de linker afbeelding zijn met de muis 3 termen geselecteerd, de eerste term door met de linker muisknop op EIBERGEN te klikken, de termen 2 en 3 zijn toegevoegd door de Ctrl-toets ingedrukt te houden en ze ook met de muis aan te klikken. Het gaat hier om een OF-relatie (zie ook punt H). Gebruik ook hier weer de F1-toets voor uitleg over alle knoppen. Voor de rechter afbeelding is de knop &Tellen (&Count) gebruikt. Er zijn nu dezelfde termen te zien maar dit keer met de frequentie waarmee ze in de index staan. Deze frequentie is afhankelijk van het selectieniveau, dwz dat alleen de nog werkelijk te selecteren indextermen worden getoond. In dit geval zijn de linker en rechter afbeelding gemaakt op Niveau 0. Typefouten vallen op: ENSCHEBE = 1x en ENSCHEDE = 161x.

Als alle termen zijn gecontroleerd en goedgekeurd, dan kan de index (op niveau nul) via de knop Opslaan worden weggeschreven om vervolgens dienst te doen als checklist voor de validator Check words (alleen in de Professional edition). Zoek in de Help op 'Words' ... Validation.

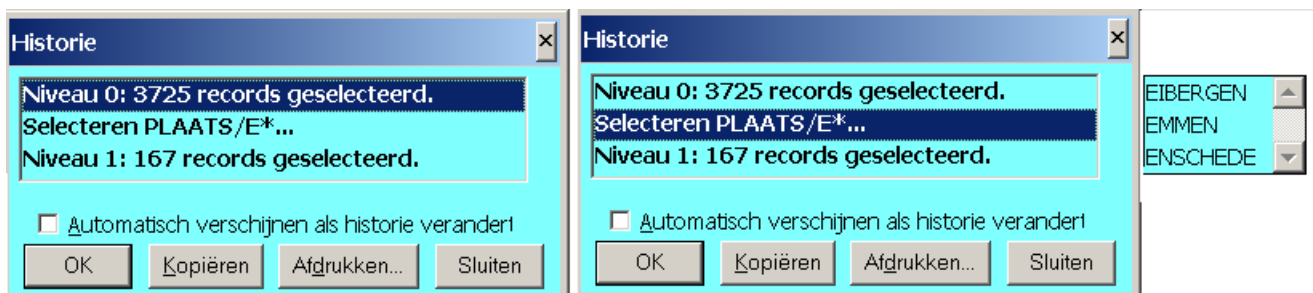

De uitgebreide zoekhistorie kun je oproepen door op de betreffende regel te klikken

H) Boolean search en Phrase search

Eerst twee schermdumpen van de Boolean search met een OF-operator en een EN-operator:

The image shows two side-by-side screenshots of a search interface titled 'Selecteren (index)'. Both screenshots have the same layout:

- Veld:** A text input field. In the left screenshot, it contains 'PLAATS'; in the right, it contains 'NO'.
- Zoeken naar:** A text input field. In the left screenshot, it contains 'EIBERGEN EMMEN ENSCHEDE'; in the right, it contains 'AAP NOOT MIES'.
- EN-operator gebruiken (match all):** A checkbox. In the left screenshot, it is unchecked; in the right, it is checked.
- Welke index?:** A section with two radio buttons: 'Woord index' (selected in both) and 'Getal/datum index'.
- Extra opties:** A section with a checkbox 'Fuzzy-factor:' followed by an empty text input field.
- Zoekmethode:** A dropdown menu set to 'Zoeken met index'.

Zoek in de Helpindex op 'Boolean searches' voor een volledige uitleg en hoe de tekens + en – te gebruiken. Zoek vervolgens in de Help op 'Phrase search' waarmee m.b.v. van dubbele quotes gezocht kan worden op naast elkaar staande woorden. Bijvoorbeeld: "ALBERT EINSTEIN". Dit komt sterk overeen met de werking van de meeste internet zoekmachines zoals Google.

I) Opties van het menu Extra

The image shows a dialog box titled 'Cardbox opties' with a blue header and a close button. It has several tabs: 'Algemeen', 'Zoeken', 'Menu's', 'Macro's', 'Opstarten', 'ID', 'Spelling', 'Email', and 'Log'. The 'Zoeken' tab is active. The options are:

- Alle koppelingen bijwerken bij start nieuwe sessie
- Toon knoppenbalk Grotere werkbalkknoppen
- Naar Klembord kopiëren, ook zonder bewerken
- Recordvalidatie uitschakelen
- Gebruik zwart/wit bij het accentueren van overeenkomende termen
- Zet accentueren AAN bij het openen van een nieuwe database
- Vraag een bevestiging bij het verwijderen van een record
- Vraag een bevestiging bij het ongedaan maken van een relationele koppeling
- Plaats een visuele markering als de veldtekst nog verder doorloopt

Below the options is a dropdown menu for 'Functietoets Extra-tekst' with the value 'F6 (Windows conventie)'. At the bottom are three buttons: 'OK', 'Annuleren', and 'Help'.

De knop Help geeft toelichting op elk van de TAB-bladen en de daar genoemde opties.

Een paar opties van TAB-bladen aanstippend:

- Algemeen - resultaat accentueren aanzetten (zie ook menu Beeld)
- Zoeken - fixeren van de Boolean EN-operator
- Menu's - "Record opslaan" in menubalk en de Macro-recorder knoppen verbergen
- Macro's - locatie voor de Algemene macro's vastleggen

J) Netwerk aangelegenheden

Map voor Algemene macro's

Tijdens het installeren van de Client wordt er een map "Cardbox" aangemaakt in "Mijn documenten". In deze map komen de Algemene macro's en in een netwerk is dat niet voor de hand liggend. Database specifieke macro's komen in een submap van de map waar de databasese resideren. Maak daarom in de map van de databases een map "Macros" voor de Algemene macro's. Je kunt de locatie van deze map vervolgens specificeren via Extra > Opties > Macro's (zie Helpanker 571)

Hyperlinks en Server safety

Prefix uitdrukkingen als <http://> en <mailto:> om te surfen of te mailen worden automatisch als klikbare link weergegeven. Voor <file://> om een bestand dat met een ander programma gestart kan worden zoals een PDF ligt dat in een netwerk wat ingewikkelder. De Server safety moet op Completely trusted gezet worden om deze laatstgenoemde prefix als klikbare link weer te geven. Dit gaat via Bestand > Openen > Server alwaar in het venster een knop Server safety zit. Zoek voor info over het linken in de Help op 'Hyperlinks'.

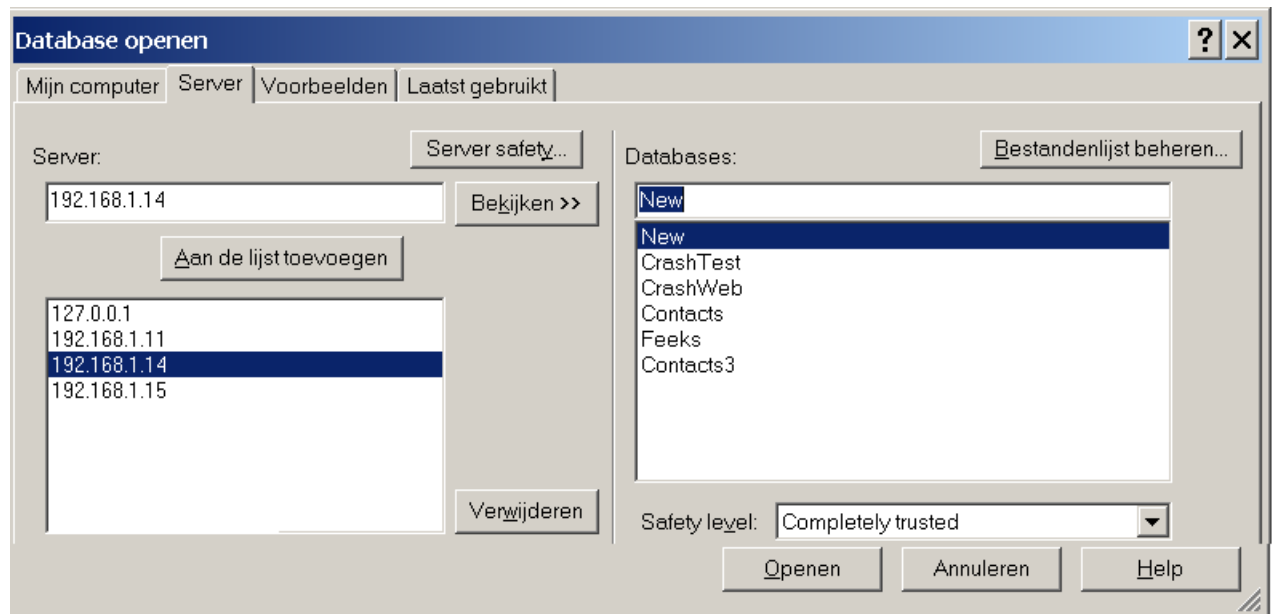

Registerinstellingen distribueren

Alle instelbare opties, of het nu de NL menu's zijn, de Server safety, het IP-adres in een netwerk, de richting van de menubalk, het verbergen van de knoppen van de Macro-recorder etcetera, shortcuts, al deze zaken worden weggeschreven in het register. Deze registerinstellingen kunnen worden geëxporteerd naar een bestand dat vervolgens op een ander werkstation kan worden ingelezen zodat in één klap alle instellingen zijn geregeld. Zie Helpanker 564 of zoek in de Help op 'Cardbox'... registry settings.

K) CardWeb Internetserver



Egbert Parmentier

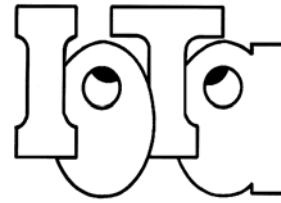

Databases in een handomdraai op het internet

Met de introductie van CardWeb is het mogelijk om alle informatie in een Cardbox-database direct, net als met een zoekmachine te raadplegen. CardWeb is een intermediair tussen een Cardbox3 Server en een browser en kan onder Windows alsook onder Linux draaien. De beheerder kan zelf de HTML-pagina's voor de webbrowser vormgeven, waardoor de betrokken pagina's volledig kunnen worden geïntegreerd in de stijl van de eigen website.

Door de komst van CardWeb is het niet meer nodig om de database eerst om te zetten naar bijvoorbeeld MS Access™ of SQL en blijft het mogelijk om gebruik te maken van de unieke eigenschappen van Cardbox: het zoeken op geïndexeerde woorden. Daarnaast zijn in Cardbox foto's en andere bestanden direct aan het record te koppelen, waardoor het programma ook voor beeldarchieven snel en feilloos werkt. Met CardWeb kan men geen gegevens wijzigen of toevoegen, dat kan alleen met Cardbox zelf.

Zoektaal

Doordat de zoekmachine sterk overeenkomt met die van de gebruikelijke zoekmachines, is het zelfs mogelijk om sneller dan via een 'normale' versie van Cardbox3 informatie te zoeken. Men kan de bekende symbolen voor de operatoren AND, OR, ANDNOT gebruiken en een zoekopdracht op diverse velden in combinatie met deze operatoren kan in 'advanced search' in één keer uitgevoerd worden. Er is geen kennis van de werking van Cardbox meer nodig.

Resultaat vormgeven

Het programma biedt, net als Cardbox3 zelf, de mogelijkheid om hyperlinks weer te geven, zodat allerlei taken gestart kunnen. Te denken valt aan het openen van PDF- en Word-bestanden, maar ook mailen, surfen en geluidsfragmenten afspelen. CardWeb is zowel een webserver alsook een Cardbox Client. Het resultaat van een zoekvraag kan naar eigen inzicht worden weergegeven in XHTML en er kunnen korte overzichten maar ook volledige records en afbeeldingen getoond worden.

Telewerkers

Voor de vele bedrijven en organisaties die beschikken over Cardbox databases een ideale manier om informatie breed te verspreiden, zowel via een intranet naar de eigen leden of medewerkers als via internet naar het grote publiek in alle uithoeken van de wereld. Telewerkers die toch gegevens moeten kunnen invoeren, kunnen met de Cardbox Client gaan werken.

Hosten van databases

Voor organisaties die zelf te klein zijn om een webserver als CardWeb permanent 'in de lucht' te houden, heeft IOTA een samenwerking met de internetprovider IAF uit Enschede.

Bezoek met je Client eens onze server: **cardbox.iota.nl** of bezoek met je browser: <http://www.cardweb.nl>